



Estado da Paraíba
Câmara Municipal de João Pessoa
Casa Napoleão Laureano

AUTÓGRAFO Nº 3600/2024
PROJETO DE LEI COMPLEMENTAR Nº 65/2024
AUTORIA: EXECUTIVO MUNICIPAL

DISPÕE SOBRE A ALTERAÇÃO DOS ANEXOS II, III,
IV, V E VI, DA LEI COMPLEMENTAR Nº 166, DE 29
DE ABRIL DE 2024, E DÁ OUTRAS PROVIDÊNCIAS.

**O PRESIDENTE DA CÂMARA MUNICIPAL DE JOÃO PESSOA, ESTADO DA PARAÍBA, FAÇO
SABER QUE O PODER LEGISLATIVO DECRETA:**

Art. 1º Os anexos II, III, IV, V e VI, da Lei Complementar nº 166, de 29 de abril de 2024, passam a vigorar conforme os anexos I, II, III, IV e V desta Lei Complementar.

Art. 2º Esta lei entra em vigor na data de sua publicação.

PAÇO DA CÂMARA MUNICIPAL DE JOÃO PESSOA, 18 DE DEZEMBRO DE 2024

VALDIR JOSÉ DOWSLEY
Presidente

DADOS SOBRE O MUNICÍPIO

Fundação: 5 de Agosto de 1585

População: 317.511 hab, IBGE[2020]

Área do Município: 210,05 km²

Área Urbana: 21,02 km²

Altitude Média: 40 m

Localização: 7°05'00"S e 34°50'00" O

Municípios Limítrofes: Cabedelo, Conde,
Bayeux e Santa Rita

População: 817.511 hab, IBGE[2020]

Área Urbana: 21,02 km²

Localização: 7°05'00"S e 34°50'00" O

Municípios Limítrofes: Cabedelo, Conde,

Bayeux e Santa Rita

CABE DE LO

S A N T A R I T A

B A Y E U X

C O N D E



o	e	a	o	i	u
o	e	a	o	i	u

 Ferroviária
 Limites Municipais
 Limites de Bairros
 Orla Marítima
 Rodovias
 Vias Principais
 Vias

Zoneamento Municipal

 ZBD, Zona de Baixa Densidade
 ZCS1, Zona de Comércio Serviço 1
 ZCS2, Zona de Comércio e Serviço 2
 ZCS3, Zona de Comércio e Serviço 3
 ZCS4, Zona de Comércio e Serviço 4
 ZCS5, Zona de Comércio e Serviço 5
 ZCS6, Zona de Comércio e Serviço 6
 ZCS7, Zona de Comércio e Serviço 7
 ZEPA1, Zona Especial de Proteção Ambiental 1
 ZEPA2, Zona Especial de Proteção Ambiental 2
 ZEPA3, Zona Especial de Proteção Ambiental 3
 ZH1, Zona Habitacional 1
 ZH2, Zona Habitacional 2
 ZH3, Zona Habitacional 3
 ZH4, Zona Habitacional 4
 ZH5, Zona Habitacional 5
 ZI1, Zona Industrial 1
 ZI2, Zona Industrial 2
 ZDTRL, Zona de Deposição e Tratamento de Resíduos Líquidos
 ZDTRS, Zona de Deposição e Tratamento de Resíduos Sólidos
 Bordas de Tabuleiro
 Setor Especial de Áreas Verdes
 Área de Influência das Praias (500m)

REFERÊNCIAS:
ELABORAÇÃO: CONSÓRCIO JOÃO PESSOA SUSTENTÁVEL
CONTRATANTE: PREFEITURA MUNICIPAL DE JOÃO PESSOA
SISTEMA DE COORDENADAS: PROJETADAS
SISTEMA DE PROJEÇÃO: UTM - UNIVERSAL TRANSVERSA
 DE MERCATOR | DATUM HORIZONTAL SIRGAS 2000 | FZ50
FONTES: PMJP [2023]

DATA: novembro de 2024
ESCALA: 1:25.000
ESCALA GRÁFICA:

ZONEAMENTO URBANO

ANEXO I DA LEI DE USO E OCUPAÇÃO DO SOLO
MUNICÍPIO DE JOÃO PESSOA

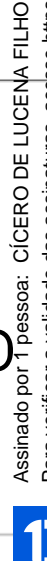
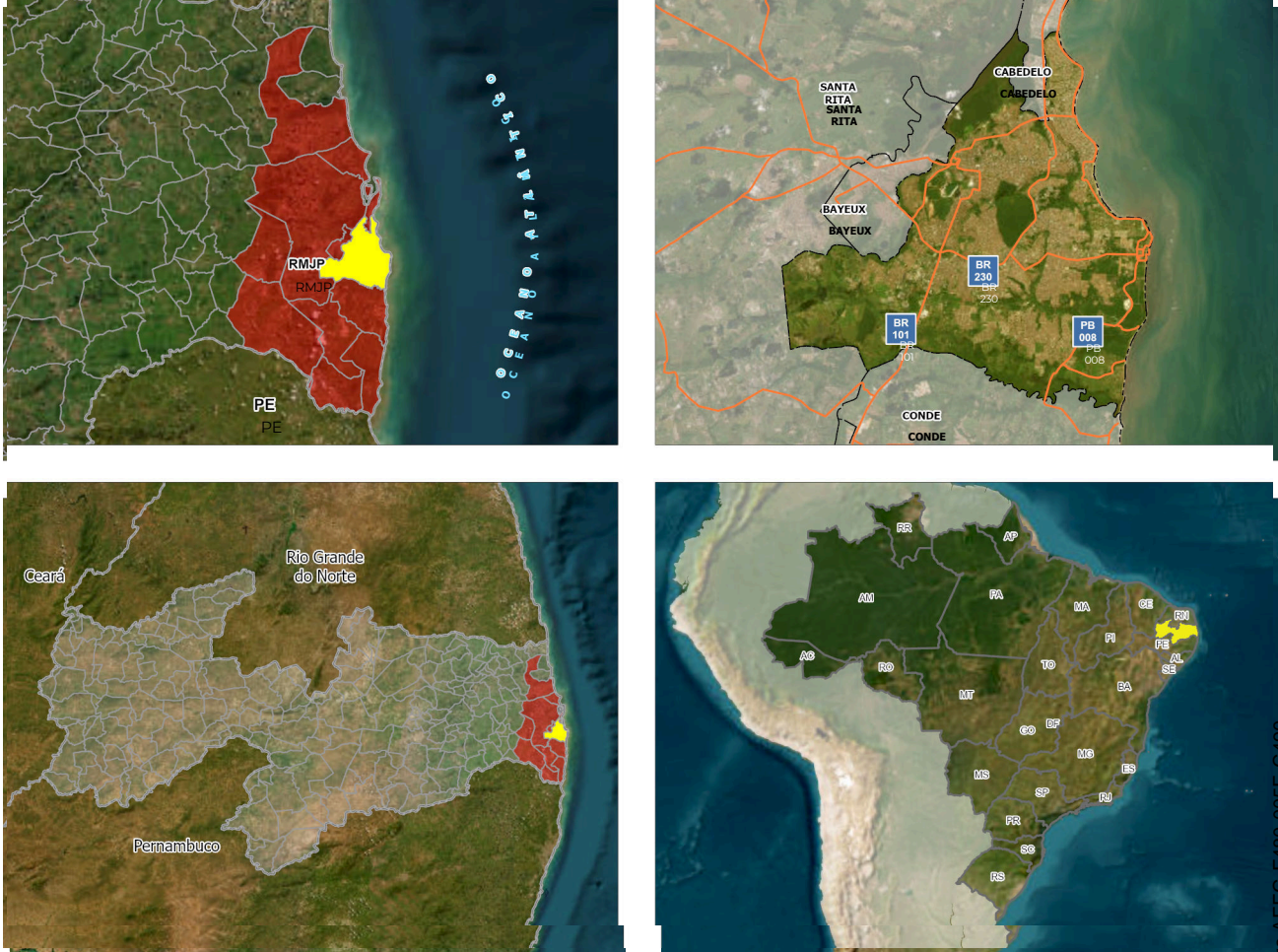

ANEXO III (SUBSTITUI O ANEXO IV DA LEI 166/2024)
QUADRO DE PARÂMETROS DE USO DO SOLO VINCULADO À HIERARQUIA VIÁRIA

QUADRO DE PARÂMETRO DE USO DO SOLO VINCULADA A HIERARQUIA VIÁRIA			
VIA LOCAL	VIA COLETORA	VIA ARTERIAL	VIA EXPRESSA
PERMITIDO TODOS OS USOS, EXCETO:	PERMITIDO TODOS OS USOS, EXCETO:	PERMITIDO TODOS OS USOS, EXCETO:	PERMITIDO TODOS OS USOS, EXCETO:
<ul style="list-style-type: none"> • usos IND2 (que é permitido apenas na ZI-1 e ZI-2) e IND3 (que é permitido apenas na ZI-1); • usos habitacionais na ZI-1, ZI-2 e na ZCS-7; • empreendimentos de impacto; • CE/SE maior que 1000m² de área construída; • HT com mais de 100 quartos. 	<ul style="list-style-type: none"> • usos IND2 (permitido apenas na ZI-1 e ZI-2) e IND3 (permitido apenas na ZI-1); • usos habitacionais na ZI-1, ZI-2 e na ZCS-7. 	<ul style="list-style-type: none"> • usos IND2 (permitido apenas na ZI-1 e ZI-2) e IND3 (permitido apenas na ZI-1); • usos habitacionais na ZI-1, ZI-2 e na ZCS-7. 	<ul style="list-style-type: none"> • usos IND2 (permitido apenas na ZI-1 e ZI-2) e IND3 (permitido apenas na ZI-1); • usos habitacionais na ZI-1, ZI-2 e na ZCS-7.
PERMITIDO COM APROVAÇÃO DA SEMOB:	PERMITIDO COM APROVAÇÃO DA SEMOB:	PERMITIDO COM APROVAÇÃO DA SEMOB:	PERMITIDO COM APROVAÇÃO DA SEMOB:
<ul style="list-style-type: none"> • CG/SG maior que 1.000m² de área construída; 	<ul style="list-style-type: none"> • usos não-habitacionais ou mistos; • usos habitacionais com mais de 100 UH; • HT com mais de 100 quartos. 	<ul style="list-style-type: none"> • usos não-habitacionais ou mistos; • usos habitacionais com mais de 200 UH; • HT com mais de 150 quartos. 	<ul style="list-style-type: none"> • usos não-habitacionais ou mistos com área superior a 2.000m².
PERMITIDO COM APROVAÇÃO DA SEMAM:			

<ul style="list-style-type: none"> • CE/SE com área construída até 1.000m². 			
--	--	--	--

NOTAS	
<ul style="list-style-type: none"> • A hierarquização viária será aquela constante na Lei do Sistema Viário Municipal. 	
<ul style="list-style-type: none"> • O uso Agrossilvipastoril será permitido apenas na ZBD e nas zonas confrontantes com a ZBD. 	
<ul style="list-style-type: none"> • O uso Extrativista será permitido nas seguintes zonas: ZBD, ZI-1 e ZH-2 (para ZH-2, apenas na Ilha do Bispo e nos lotes confrontantes com a ZBD). 	
<ul style="list-style-type: none"> • Na ZEPA-1 o uso do solo será disciplinado mediante elaboração de planos de manejo específicos, quando couber, conforme determinação do órgão competente. 	
<ul style="list-style-type: none"> • Para todos os usos na ZEPA-2 e ZEPA-3 é necessário o licenciamento ambiental, conforme determinação do órgão competente, exceto nos casos dispensados por legislação específica. 	
<ul style="list-style-type: none"> • Fica proibido nas ZEPAs o uso para postos de abastecimento de combustível, oficinas mecânicas, serviço de lavagem de veículos e cemitérios. 	
<ul style="list-style-type: none"> • Fica proibido na Poligonal do Centro Histórico o uso para postos de abastecimento de combustível. Lei específica poderá estabelecer outras áreas com proibição desse uso. 	
<ul style="list-style-type: none"> • A aprovação dos usos instituições de ensino de qualquer modalidade, farmácias, templos religiosos, supermercados, centros comerciais e postos de abastecimento de combustível sempre será vinculada à aprovação da SEMOB, quando for o caso. 	
<ul style="list-style-type: none"> • Os usos permitidos na ZDTRL e na ZDTRS são, apenas, aqueles vinculados aos sistemas de esgotamento sanitário e tratamento de água ou ao aterro sanitário, a serem aprovados pelo CDU. 	
<ul style="list-style-type: none"> • Na ZCS-6 apenas serão permitidos os usos HT e os usos de comércio e/ou serviços relacionados ao turismo e de seu apoio, a serem classificados por ato do Poder Executivo Municipal, independente da hierarquização viária. 	
<ul style="list-style-type: none"> • Na ZBD não serão permitidos os usos H3, IND-2 e IND-3. Os usos de Comércio e Serviço com mais de 500m² (quinhentos metros quadrados) de área total construída serão permitidos com aprovação da SEMAM e da SEMOB. 	

ANEXO IV (SUBSTITUI O ANEXO V DA LEI 166/2024)
QUADRO DE PARÂMETROS DE OCUPAÇÃO DO SOLO

QUADRO DE PARÂMETROS DE OCUPAÇÃO DO SOLO (A) (B)						
ZONA	AM	TO MÁXIMA (%)	TAP MÍNIMA (%)	RECUOS MÍNIMOS (m)		
				FRONTAL (RFT) (C)	LATERAL (RL) (D)	FUNDO (RFD) (E)
ZH-1	(F)	50	10	5,00	Até 3º PV = 1,50 4º PV = 3,00 DE = 3,00+[(N-4)x0,30]	até 4º PV = 3,00 DE = 3,00+[(N-4)x0,30]
ZH-2 (G)	(H)	55	5	5,00	até 3º PV = 1,50 4º PV = 3,00 DE = 3,00+[(N-4)x0,30]	até 2º PV = 2,00 3º e 4º PV = 3,00 DE = 3,00+[(N-4)x0,30]
ZH-3	(F)	50	5	5,00	até 3º PV = 1,50 4º PV = 3,00 DE = 3,00+[(N-4)x0,30]	até 4º PV = 3,00 DE = 3,00+[(N-4)x0,30]
ZH-4	(F)	50	15	5,00	até 3º PV = 2,00 4º PV = 4,00 DE = 4,00+[(N-4)x0,30]	até 4º PV = 3,00 DE = 4,00+[(N-4)x0,30]
ZH-5	(F)	50	15	5,00	até 2º PV = 1,50 3º e 4º PV = 3,00 DE = 3,00+[(N-4)x0,30]	até 4º PV = 3,00 DE = 3,00+[(N-4)x0,30]
ZCS-1	(H)	80 a 100 (H)	0 a 5 (H)	0,00	0,00	2,00
ZCS-2	(H)	70 a 100 (H)	0 a 5 (H)	0 a 5,00 (H)	até 4º PV = 0,00 DE = 3,00+[(N-4)x0,30]	até 4º PV = 2,00 DE = 3,00+[(N-4)x0,30]

ZCS-3	(F) (H)	65	5	5,00	até 2º PV = 0,00 3º e 4º PV = 2,00 DE = 3,00+[(N-4)x0,30]	até 4º PV = 3,00 DE = 3,00+[(N-4)x0,30]
ZCS-4	-	65	5	5,00	até 2º PV = 0,00 3º e 4º PV = 2,00 DE = 3,00+[(N-4)x0,30]	até 2º PV = 2,00 3º e 4º PV = 3,00 DE = 3,00+[(N-4)x0,30]
ZCS-5	(F)	50	25	10,00	5,00	5,00
ZCS-6	(F)	30	30	10,00	8,00	8,00
ZCS-7	-	65	10	8,00	4,00	4,00
ZEPA-1	De acordo com os planos de manejo específicos, quando couber. (F) (H)					
ZEPA-2 (I)	(F) (H)	40	40	10,00	até 3º PV = 1,50 4º PV = 3,00 DE= 3,00+[(N-4)x0,30]	até 2º PV = 2,00 3º e 4º PV = 3,00 DE= 3,00+[(N-4)x0,30]
ZEPA-3 (I)	4 PV (F) (H)	40	40	10,00	até 2º PV = 1,50 3º e 4º PV = 3,00	até o 4º PV = 3,00
ZI-1	-	50	10	6,00	3,00	3,00
ZI-2	-	50	10	6,00	3,00	3,00
ZBD (J)	2 PV	10	80	10,00	10,00	10,00
ZDTRL	Usos relacionados a implantação de estruturas para tratamento e deposição de resíduos líquidos.					
ZDTRS	Usos relacionados a implantação de estruturas para deposição de resíduos sólidos.					
SEAV	-	40	15	5,00	até 3º PV = 1,50 4º PV = 3,00 DE= 3,00+[(N-4)x0,30]	até 2º PV = 2,00 3º e 4º PV = 3,00 DE= 3,00+[(N-4)x0,30]

NOTAS				
(A) Para o uso H1 será permitida Taxa de Ocupação de até 60% (sessenta por cento).				
(B) O uso H3, quando situados nas vias locais e coletoras, poderá utilizar os seguintes parâmetros: <ul style="list-style-type: none"> até 3PV: TO máx = 50% TAP mín = 5% RFT mín = 5,00 RL mín = 1,50 RFD mín = 2,00; até 4PV ou 4PV + CT: TO máx = 55% TAP mín = 5% RFT mín = 5,00 RL mín = 1,50 RFD mín = 3,00. 				
(C) Lotes com frente para rodovias deverão respeitar recuo frontal mínimo de 15,00m (quinze metros).				
(D) Permitida a colagem lateral de até 50% (cinquenta por cento) no pavimento térreo para os todos usos, com altura máxima regulamentada no COE, exceto nas seguintes zonas: ZCS-1, ZCS-2, ZCS-3 e ZCS-4, nas quais deverá ser atendido o recuo estabelecido no quadro de parâmetros.				
(E) Permitida a colagem de fundos de até 60% (sessenta por cento) no pavimento térreo para o uso H1, com altura máxima regulamentada no COE.				
(F) Observar a restrição de altura na faixa de 500m (quinhentos metros) da orla.				
(G) Para o uso H2 será permitida Taxa de Ocupação de até 60% (sessenta por cento).				
(H) Os parâmetros indicados seguirão as definições de IPHAN e IPHAEP (poligonal tombada do Centro Histórico e do Sítio Paisagístico do Cabo Branco).				
(I) Para todos os usos na ZEPA-2 e ZEPA-3 é necessário licenciamento ambiental, conforme determinação do órgão competente, exceto nos casos dispensados por legislação específica.				
(J) Nos lotes regularizados (anteriormente à vigência desta Lei) com área inferior a 2.000m ² (dois mil metros quadrados) os recuos frontal, lateral e de fundo mínimos serão de 5,00m (cinco metros).				
SIGLAS				
AM = ALTURA MÁXIMA	DE = DEMAIS PAVIMENTOS	H1 = HABITAÇÃO UNIFAMILIAR	ZH = ZONA HABITACIONAL	ZBD = ZONA DE BAIXA DENSIDADE
TO = TAXA DE OCUPAÇÃO	N = NÚMERO DO PAVIMENTO PARA O QUAL O RECUO ESTÁ SENDO CALCULADO	H2 = HABITAÇÃO BIFAMILIAR	ZCS = ZONA DE COMÉRCIO E SERVIÇO	ZDTRL = ZONA DE DEPOSIÇÃO E TRATAMENTO DE RESÍDUOS LÍQUIDOS
TAP = TAXA DE ÁREA PERMEÁVEL	PV = PAVIMENTO	CG/SG = COMÉRCIO GERAL/SERVIÇO GERAL	ZEPA = ZONA ESPECIAL DE PROTEÇÃO AMBIENTAL	ZDTRS = ZONA DE DEPOSIÇÃO E TRATAMENTO DE RESÍDUOS SÓLIDOS
	CT = COBERTURA-TERRAÇO		ZI = ZONA INDUSTRIAL	SEAV = SETOR ESPECIAL DE ÁREA VERDE

ANEXO V (SUBSTITUI O ANEXO VI DA LEI 166/2024)
QUADRO DE NÚMERO MÍNIMO DE VAGAS PARA ESTACIONAMENTO OU GARAGEM

TIPOLOGIA DE USOS (A)		NÚMERO MÍNIMO DE VAGAS PARA ESTACIONAMENTO OU GARAGEM (B)(C)(D)					
		VAGAS DE AUTOMÓVEIS		ÁREA DE EMBARQUE E DESEMBARQUE (F)	ÁREA DE CARGA E DESCARGA	VAGAS DE MOTOCICLETAS	VAGAS DE BICICLETAS (E)
		Vias locais	Demais vias				
HABITACIONAL							
1.	H1	1 vaga por UH		Facultativo	Facultativo	Facultativo	
2.	H2						
3.	H3 (UH área útil até 30m²)	1 vaga a cada 4 UH					
4.	H3 (UH área útil acima de 30m²)	1 vaga a cada 2 UH					
5.	H3 (HIS)	Conforme regulamentação específica.					
COMÉRCIO E SERVIÇO							
6.	Hotel, Hotel-residência (Flat), Camping, Drive-in, Hotel Fazenda e Resort, Pousada, Hospedaria e Albergue.	1 vaga a cada 4 quartos (G)		<ul style="list-style-type: none">Até 60 quartos: facultativo;Acima de 60 quartos: área de embarque e desembarque dentro do lote.	<ul style="list-style-type: none">Pousada, Hospedaria e Albergue: facultativo;A partir de 2.000m² de área total construída: prever área de carga e descarga dentro do lote de porte compatível com o uso.	Facultativo	
7.	Motel	1 vaga a cada quarto		Facultativo	Facultativo		

8.	Edificações destinadas à assistência social para atendimento de crianças, idosos ou necessitados	<ul style="list-style-type: none"> Até 300m²: facultativo; Acima de 300m²: 1 vaga a cada 5 unidades de dormitório ou leito de atendimento 	<ul style="list-style-type: none"> Até 300m²: facultativo; Acima de 300m²: 1 vaga a cada 7 unidades de dormitório ou leito de atendimento 	Facultativo	Facultativo	Facultativo	Facultativo
9.	Hospitais e edificações destinadas a atendimento de saúde de urgência e cirurgia	1 vaga a cada 4 leitos + 1/50m² das demais áreas		Prever área de embarque e desembarque dentro do lote (Ambulância, Carro fúnebre, etc.)	<ul style="list-style-type: none"> Até 2000m²: facultativo; Acima de 2000m²: prever área de carga e descarga dentro do lote de porte compatível com o uso, podendo utilizar para este fim outras áreas de estacionamento caso seja realizado em horários alternativos ao funcionamento do estabelecimento. 	Facultativo	Facultativo
10.	Restaurantes, lanchonetes, padarias, panificadoras, confeitarias, bares, cafés, food park ou similares	<ul style="list-style-type: none"> Até 100m²: facultativo; Acima de 100m²: 1 vaga a cada 40m². 	<ul style="list-style-type: none"> Até 100m²: facultativo; Acima de 100m²: 1 vaga a cada 50m². 	Facultativo	<ul style="list-style-type: none"> Até 1.000m²: facultativo; Acima de 1.000m²: prever área de carga e descarga dentro do lote de porte compatível com o uso, podendo utilizar para este fim outras áreas de estacionamento caso seja realizado em horários alternativos ao funcionamento do estabelecimento. 	Facultativo	Facultativo
11.	Mercearias, mercadinhos, mercados, supermercados, hipermercados, mercados públicos e similares	<ul style="list-style-type: none"> Até 250m²: facultativo; Acima de 250m² até 500m²: 01 vaga a cada 100m²; Acima de 500m²: 1 vaga a cada 70m². 	<ul style="list-style-type: none"> Até 250m²: facultativo; Acima de 250m² até 500m²: 01 vaga a cada 70m²; Acima de 500m²: 1 vaga a cada 50m². 	Facultativo	<ul style="list-style-type: none"> Até 800m²: facultativo; Acima de 800m² - prever área de carga e descarga dentro do lote de porte compatível com o uso, podendo utilizar para este fim outras áreas de estacionamento caso seja realizado em horários alternativos ao funcionamento do estabelecimento. 	<ul style="list-style-type: none"> De pequeno impacto: facultativo; De grande impacto: prever vagas de motos no interior do lote. 	<ul style="list-style-type: none"> De pequeno impacto: facultativo; De grande impacto: prever vagas de bicicletas no interior do lote.

12.	Loja, Centro empresarial e Edifícios de Escritórios, Salas de Prestação de Serviços, Call Center, Shopping Center, Centros de Compras e Centros Comerciais, Home Center e similares	<ul style="list-style-type: none"> • Até 250m²: facultativo; • Acima de 250m² até 500m²: 01 vaga a cada 100m²; • Acima de 500m²: 1 vaga a cada 70m². 	<ul style="list-style-type: none"> • Até 250m²: facultativo; • Acima de 250m² até 500m²: 01 vaga a cada 70m²; • Acima de 500m²: 1 vaga a cada 50m². 	<ul style="list-style-type: none"> • Até 2.000m²: facultativo; • Acima de 2.000m²: prever área de embarque e desembarque no interior do lote. 	<ul style="list-style-type: none"> • Até 2.000m²: facultativo; • Acima de 2.000m²: prever área de carga e descarga dentro do lote de porte compatível com o uso. 	<ul style="list-style-type: none"> • De pequeno impacto: facultativo; • De grande impacto: prever vagas de motos no interior do lote. 	<ul style="list-style-type: none"> • De pequeno impacto: facultativo; • De grande impacto: prever vagas de bicicletas no interior do lote.
13.	Armazéns, centros de distribuição logísticos, Self Storage e depósitos de bebidas ou alimentos, depósito de material de construção, aluguel de máquinas e similares	<ul style="list-style-type: none"> • Até 250m²: facultativo; • Acima de 250m²: 1 vaga a cada 100m² de área construída. 	<ul style="list-style-type: none"> • Até 250m²: facultativo; • Acima de 250m²: 1 vaga a cada 100m² de área construída 	Facultativo	<ul style="list-style-type: none"> • Até 500m²: facultativo; • Acima de 500m² - prever área de carga e descarga dentro do lote de porte compatível com o uso, podendo utilizar para este fim outras áreas de estacionamento caso seja realizado em horários alternativos ao funcionamento do estabelecimento. 	Facultativo	Facultativo
14.	Estabelecimentos de ensino infantil (EI) e berçário	<ul style="list-style-type: none"> • Até 300m²: facultativo; • Acima de 300m²: 1 vaga a cada 100m² de área construída (H) 	<ul style="list-style-type: none"> • Até 300m²: facultativo; • Acima de 300m²: 1 vaga a cada 80m² de área construída. (H) 	Facultativo	Facultativo	Facultativo	Facultativo

15.	Estabelecimentos de ensino profissionalizante, ensino superior, escolas de ensino fundamental, médio, inclusive que ofereçam simultaneamente EI e/ou berçário, não seriado, de artes e ofícios, de idiomas e similares	<ul style="list-style-type: none"> • Até 300m²: facultativo; • Acima de 300m²: 1 vaga a cada 100m² de área construída. (H) (I) 	<ul style="list-style-type: none"> • Até 150m²: facultativo; • Acima de 150m²: 1 vaga a cada 80m² de área construída. (H) (I) 	<ul style="list-style-type: none"> • Até 800m²: facultativo; • Acima de 800m²: área de embarque e desembarque no interior do lote. 	Facultativo	Facultativo	Facultativo
16.	Auditórios, teatros, anfiteatros, cinemas e similar, circos e similares	1 vaga a cada 15m² de área destinada aos espectadores.	1 vaga a cada 30m² de área destinada aos espectadores.	<ul style="list-style-type: none"> • Até 2.000m²: facultativo; • acima de 2.000m²: prever área de embarque e desembarque no interior do lote." 	<ul style="list-style-type: none"> • Até 2000m²: facultativo; • acima de 2000m² - prever área de carga e descarga dentro do lote de porte compatível com o uso, podendo utilizar para este fim outras áreas de estacionamento caso seja realizado em horários alternativos ao funcionamento do estabelecimento. 	<ul style="list-style-type: none"> • De pequeno impacto: facultativo; • De grande impacto: prever vagas de motos no interior do lote. 	Facultativo
17.	Salão de exposições, pavilhões ou centro de exposições, centros culturais, centro de convenções, parque de diversões e similares	1 vaga a cada 50 m² de área destinada ao público, coberta ou não.	1 vaga a cada 50 m² de área destinada ao público, coberta ou não.	<ul style="list-style-type: none"> • Até 2.000m²: facultativo; • acima de 2.000m²: prever área de embarque e desembarque no interior do lote. 	<ul style="list-style-type: none"> • Até 2000m²: facultativo; • acima de 2000m² - prever área de carga e descarga dentro do lote de porte compatível com o uso, podendo utilizar para este fim outras áreas de estacionamento caso seja realizado em horários alternativos ao funcionamento do estabelecimento 	<ul style="list-style-type: none"> • De pequeno impacto: facultativo; • De grande impacto: prever vagas de motos no interior do lote 	Facultativo
18.	Bibliotecas, museus e similares	1 vaga a cada 80m² de área construída (I)	1 vaga a cada 100m² de área construída (I)	Facultativo	Até 1.000m²: facultativo; Acima de 1.000m²: prever área de carga e descarga dentro do lote de porte compatível com o uso	Facultativo	Facultativo

19.	Clube social/esportivo, ginásios de esportes, estádios, quadras, campo, academias e similares	<p>O critério que demandar mais vagas entre:</p> <ul style="list-style-type: none"> ● 1 vaga a cada 50m² de área coberta e 1 vaga a cada 100m² de área descoberta destinada à atividade; OU ● Com arquibancada - 1 vaga a cada 05 assentos demarcados (I) 	<p>O critério que demandar mais vagas entre:</p> <ul style="list-style-type: none"> ● 1 vaga a cada 50m² de área coberta e 1 vaga a cada 100m² de área descoberta destinada à atividade; OU ● Com arquibancada - 1 vaga a cada 10 assentos demarcados. (I) 	<ul style="list-style-type: none"> ● Até 2.000m²: facultativo; ● Acima de 2.000m²: prever área de embarque e desembarque no interior do lote. 	Facultativo	<ul style="list-style-type: none"> ● De pequeno impacto: facultativo; ● De grande impacto: prever vagas de motos no interior do lote 	Facultativo
20.	Templos, capelas, casas de culto, igrejas e similares	<ul style="list-style-type: none"> ● Até 300m²: facultativo; ● Acima de 300m² até 800m²: 1 vaga a cada 70m²; ● acima de 800m²: 1 vaga a cada 50m². 	<ul style="list-style-type: none"> ● Até 300m²: facultativo; ● Acima de 300m² até 800m²: 01 vaga a cada 70m²; ● acima de 800m²: 1 vaga a cada 50m². 	<ul style="list-style-type: none"> ● Até 2.000m²: facultativo; ● Acima de 2.000m²: prever área de embarque e desembarque no interior do lote. 	Facultativo	<ul style="list-style-type: none"> ● De pequeno porte: facultativo ● De grande porte: prever vagas de motos no interior do lote 	Facultativo
21.	Instituições públicas com ou sem fins administrativos Municipais, Estaduais, Federais, Sindicatos, Associações de Classe, Segurança Pública e similares	<ul style="list-style-type: none"> ● Até 150m²: facultativo; ● Acima de 150m²: 1 vaga a cada 50m². 	<ul style="list-style-type: none"> ● Até 150m²: facultativo; ● Acima de 150m²: 1 vaga a cada 70m². 	<ul style="list-style-type: none"> ● Até 2.000m²: facultativo; ● Acima de 2.000m²: prever área de embarque e desembarque no interior do lote. 	<ul style="list-style-type: none"> ● Até 2000m²: facultativo; ● Acima de 2000m² - prever área de carga e descarga dentro do lote de porte compatível com o uso, podendo utilizar para este fim outras áreas de estacionamento caso seja realizado em horários alternativos ao funcionamento do estabelecimento 	<ul style="list-style-type: none"> ● De pequeno impacto: facultativo; ● De grande impacto: prever vagas de motos no interior do lote 	<ul style="list-style-type: none"> ● De pequeno impacto: facultativo; ● De grande impacto: prever vagas de bicicletas no interior do lote

22.	Postos de Combustíveis, Oficinas de Veículos, Serviços de Veículos e similares	<ul style="list-style-type: none"> • 1 vaga a cada 50m² de área construída. 	<ul style="list-style-type: none"> • 1 vaga a cada 50m² de área construída. 	Facultativo	<ul style="list-style-type: none"> • Prever área de carga e descarga dentro do lote de porte compatível com o uso, podendo utilizar para este fim outras áreas de estacionamento caso seja realizado em horários alternativos ao funcionamento do estabelecimento 	Facultativo	Facultativo
23.	Zoológicos, Hortos, Parques, Jardins Botânicos e similares	<ul style="list-style-type: none"> • 1 vaga a cada 50m² de área coberta e 1 vaga a cada 200m² de área descoberta. Não sendo computadas áreas verdes. (I) 		<ul style="list-style-type: none"> • Até 2.000m²: facultativo; • Acima de 2.000m²: prever área de embarque e desembarque no interior do lote. 	<ul style="list-style-type: none"> • Prever área de carga e descarga dentro do lote de porte compatível com o uso. 	<ul style="list-style-type: none"> • De pequeno impacto: facultativo; • De grande impacto: prever vagas de motos no interior do lote 	<ul style="list-style-type: none"> • De pequeno impacto: facultativo; • De grande impacto: prever vagas de bicicletas no interior do lote
24.	Buffet, Casa de Festas, Salão de Baile. Recepções e similares	<ul style="list-style-type: none"> • Até 250m²: facultativo; • Acima de 250m²: considerar 1 vaga a cada 80m² de área construída. 	<ul style="list-style-type: none"> • Até 250m²: facultativo; • Acima de 250m²: considerar 1 vaga a cada 100m² de área construída. 	<ul style="list-style-type: none"> • Até 2.000m²: facultativo; • Acima de 2.000m²: prever área de embarque e desembarque no interior do lote. 	<ul style="list-style-type: none"> • Acima de 800m²: prever área de carga e descarga dentro do lote de porte compatível com o uso, podendo utilizar para este fim outras áreas de estacionamento caso seja realizado em horários alternativos ao funcionamento do estabelecimento. 	<ul style="list-style-type: none"> • De pequeno impacto: facultativo; • De grande impacto: prever vagas de motos no interior do lote 	Facultativo
25.	Boates, Casa de Show, Casa de Espetáculos, Casa Noturna	<ul style="list-style-type: none"> • Até 300m²: facultativo; • Acima de 300m²: considerar 1 vaga a cada 70m² de área construída. 	<ul style="list-style-type: none"> • Até 300m²: facultativo; • Acima de 300m²: considerar 1 vaga a cada 100m² de área construída. 	<ul style="list-style-type: none"> • Até 2.000m²: facultativo; • Acima de 2.000m²: prever área de embarque e desembarque no interior do lote. 	<ul style="list-style-type: none"> • Acima de 500m²: prever área de carga e descarga dentro do lote de porte compatível com o uso, podendo utilizar para este fim outras áreas de estacionamento caso seja realizado em horários alternativos ao funcionamento do estabelecimento. 	<ul style="list-style-type: none"> • De pequeno impacto: facultativo; • De grande impacto: prever vagas de motos no interior do lote. 	Facultativo

26.	Cemitérios, Central de Velórios, crematórios e similares	● 1 vaga a cada 50m ² de área coberta.		● Prever área para o carro funerário compatível com a quantidade dos veículos e porte do estabelecimento.	● Acima de 500m ² : prever área de carga e descarga dentro do lote de porte compatível com o uso, podendo utilizar para este fim outras áreas de estacionamento caso seja realizado em horários alternativos ao funcionamento do estabelecimento.	Facultativo	Facultativo
27.	Demais usos	● Até 300m ² : facultativo; ● Acima de 300m ² : considerar 1 vaga a cada 50m ² de área construída.	● Até 300m ² : facultativo; ● Acima de 300m ² : considerar 1 vaga a cada 70m ² de área construída.	Facultativo	● Até 1.000m ² : facultativo; ● Acima de 1.000m ² : prever área de carga e descarga dentro do lote de porte compatível com o uso.	● De pequeno impacto: facultativo; ● De grande impacto: prever vagas de motos no interior do lote.	Facultativo
USO INDUSTRIAL							
28.	IND 1 (até 500m ²)	● Até 300m ² : facultativo; ● Acima de 300m ² : considerar 1 vaga a cada 200m ² de área construída.	● Até 300m ² : facultativo; ● Acima de 300m ² : 1 vaga a cada 200m ² de área construída.	Facultativo	Facultativo	Facultativo	Facultativo
29.	IND 2 (até 1.500m ²)	● Até 300m ² : facultativo; ● Acima de 300m ² : considerar 1 vaga a cada 120m ² de área construída administrativa e 1 vaga a cada 200m ² de área construída restante.		Facultativo	● Até 500m ² : facultativo; ● Acima de 500m ² : prever área de carga e descarga dentro do lote de porte compatível com o uso.	● De pequeno impacto: facultativo; ● De grande impacto: prever vagas de motos no interior do lote.	Facultativo
30.	IND 3	● Até 300m ² : facultativo; ● Acima de 300m ² até 500m ² : considerar 1 vaga a cada 150m ² de área construída administrativa e 1 vaga a cada 200m ² de área construída restante.		Facultativo	● Até 500m ² - facultativo; ● Acima de 500m ² - prever área de carga e descarga dentro do lote de porte compatível com o uso.	● De pequeno impacto: facultativo; ● De grande impacto: prever vagas de motos no interior do lote.	Facultativo

NOTAS		
(A) Para todos os usos verificar o quadro de uso pela hierarquia viária.		
(B) As áreas consideradas no quadro se referem à área total construída, quando não houver outro parâmetro indicado.		
(C) Nos empreendimentos em que o licenciamento é vinculado à análise do órgão licenciador de trânsito, a forma de acesso ao lote, a quantidade de veículos, de motocicletas, de bicicletas, ônibus, vans, vagas de carga e descarga e de embarque e desembarque poderão ser diferentes do exigido neste Anexo, a depender de análise e deliberação do referido órgão.		
(D) A critério do órgão competente, poderão ser solicitadas informações adicionais.		
(E) As vagas de bicicletas devem estar dispostas nas áreas comuns.		
(F) As áreas de embarque e desembarque, quando exigidas, deverão ser implantadas no interior do lote, prevendo entrada e saída por pontos distintos. As entradas e saídas deverão ser realizadas por guias rebaixadas e o espaço de circulação do veículo será objeto de análise do órgão licenciador de trânsito.		
(G) Admite-se vaga confinada quando houver serviço de manobrista.		
(H) Não é necessário contabilizar as áreas de equipamentos esportivos, pátios descobertos e refeitórios.		
(I) Dependendo das características da atividade, a Prefeitura Municipal de João Pessoa poderá exigir a previsão de vagas para micro-ônibus e ônibus em pátio interno.		
2. SIGLAS		
H1 - HABITAÇÃO UNIFAMILIAR	IND1 – INDÚSTRIAL 1	UH - Unidade Habitacional
H2 - HABITAÇÃO BIFAMILIAR	IND2 - INDÚSTRIAL 2	HIS - Habitação de Interesse Social
H3 - HABITAÇÃO MULTIFAMILIAR	IND3 - INDÚSTRIAL 3	